W Łęczycy kierowcy mają wątpliwości. Pytania o strefę płatnego parkowania

str. 5

Nowy Tygodnik Regionalny

Reporter

CENA 2 zł W TYM 8% VAT

PONIEDZIAŁEK, 23 WRZEŚNIA • NUMER 352/19

Łęczyca w Barwach Jesieni

str. 9

22-latek straszył nożem w Łęczycy

str. 3

Z Chicago do Ozorkowa

str. 11

PRACOWNICY BOJĄ SIĘ, ŻE TRAFIĄ NA BRUK!

Okręgowa Spółdzielnia Mleczarska w Ozorkowie jest na skraju bankructwa. Spółdzielcy rozmawiali na walnym o ewentualnym ogłoszeniu upadłości. Czy dojdzie do masowych zwolnień?

Czytaj na str. 11

Może się okazać, że sklepy OSM zostaną niedługo zlikwidowane

Perspektywa zimnych kaloryferów. Remont ciepłociągu z opóźnieniem...

str. 11

PROCES RUSZYŁ OD NOWA

str. 7

ISSN 2299-3703
384
9 772299 370201

Nawierzchnia już sfrezowana

Łęczyca **Na remontowanym odcinku ulic Belwederskiej i Lotniczej stara nawierzchnia została już sfrezowana. Długo wyczekiwany remont cieszy mieszkańców.**

Po zakończeniu inwestycji kierowcy korzystać już będą z gładkiej jezdni zarówno na części ulicy Belwederskiej, jak i na wiadukcie kolejowym na ulicy Lotniczej. Skorzystają też piesi – poprawi się zarówno komfort jak i bezpieczeństwo korzystania z tego ciągu komunikacyjnego. O potrzebie remontu mówiło się od kilku lat.

W najbliższym czasie kierowcy muszą liczyć się z utrudnieniami w ruchu. Remont ma wiele elementów.

Wśród najważniejszych wymienić można: wykonanie ciągu pieszorowerowego po stronie prawej, wykonanie chodników i opasek chodnikowych, wykonanie przebudowy zjazdów indywidualnych i publicznych w granicach pasa drogowego, przebudowa nawierzchni ul. Belwederskiej, wykonanie koryta pod pobocza i uzupełnienie poboczy ziemnych, umocnienie zieleńców za pomocą betonowych płyt ażurowych, montaż barier i balustrad, montaż oznakowania pionowego i poziomego, montaż zestawu oświetleniowego przy projektowanym przejściu dla pieszych.

(zz)

Poszukiwania zakończone

Gm. Łęczyca **Poszukiwania zaginionego, 40-letniego mieszkańca gminy Łęczyca, które trwały od końca lipca, zostały zakończone. Sprawdził się najtragiczniejszy scenariusz.**

40-latek wyszedł z domu 30 lipca, bez żadnych dokumentów i telefonu, ubrany jedynie w krótkie spodenki. Ślad po nim zaginął. W poszukiwania zaangażowane były służby z dwóch powiatów. Zarówno policjanci, jak i strażacy bezskutecznie przeszukiwali pobliskie łąki i lasy. Ostatecznie, po ponad miesiącu, ciało mężczyzny znaleziono na polu w gminie Wartkowice.

(zz)

Politycy PiS najaktywniejsi

Łęczyca **Wybory parlamentarne odbędą się 13 października. Kampania już się rozpoczęła, co można zauważyć w przestrzeni publicznej. W mieście pojawia się coraz więcej banerów przedstawiających kandydatów do Sejmu i Senatu.**

Nie trudno zauważyć, że politycy Prawa i Sprawiedliwości swój wizerunek pokazują najchętniej. Niekiedy fotografują się z premierem Mateuszem Morawieckim, czasem z prezesem PiS Jarosławem Kaczyńskim.

Na przeważającej większości banerów i plakatów wyborczych w Łęczycy są właśnie kandydaci z partii rządzącej. Czy aktywne plakatowanie miasta przełoży się na wynik wyborów?

Przybywa lokali do wynajęcia

Łęczyca **Przy wielu ulicach w mieście bez trudu można znaleźć wolny lokal handlowo-usługowy a czasem nawet cały budynek przeznaczony jest do wynajęcia i stoi pusty. Czy to świadczy o tym, że Łęczyca nie sprzyja prowadzeniu działalności gospodarczej? Niektóre mniejsze sklepy nie wytrzymują konkurencji marketów, których w mieście nie brakuje a właściciele lokali do wynajęcia czasem miesiącami nie mogą znaleźć najemców.**

Biegi w parku

W parku miejskim odbyły się mistrzostwa powiatu w drużynowych i indywidualnych biegach przełajowych. Swoich sił w sportowych zmaganiach spróbowali uczniowie szkół z Łęczycy i powiatu łęczyckiego.

W grupie dziecięcej wzięło udział 76 zawodników. W Igrzyskach Młodzieży Szkolnej wystartowały 78 uczennic i uczniów ze szkół podstawowych z terenu powiatu, a w kategorii licealiada wystartowało łącznie 69 uczestników.

Niezależnie od miejsca na podium, czy poza nim, wszyscy uczniowie biorący udział w biegu, dobrze się bawili i dali z siebie wszystko. Z roku na rok mistrzostw powiatu w drużynowych i indywidualnych biegach przełajowych cieszą się coraz większą popularnością.

(mku)

PYTANIA Z POZNAŃSKIEJ

Łęczyca **Mieszkanka kamienicy przy ulicy Poznańskiej 25 krytykuje stan podwórka. Uważa, że wygląda bardzo źle.**

- Trawa nie jest skoszona, przez te krzaki trudno dojść do komórek. Poza tym, podwórko jest bardzo nierówne i można się przewrócić. Powinno zostać wyrównane i uporządkowane. Czy miasto planuje przeprowadzenie jakichkolwiek prac? – pyta lokatorka.

Jak przekazuje dyrektor jednostki budżetowej „Zieleń Miejska" do końca września prace na ulicy Poznańskiej zostaną wykonane, zgodnie z harmonogramem koszenia.

(zz)

ogłoszenie

Muzeum w Łęczycy składa serdeczne podziękowania wszystkim sponsorom i darczyńcom XXI Międzynarodowego Turnieju Rycerskiego w Łęczycy, którego partnerem było Województwo Łódzkie, a w szczególności:

HURTAP S.A.
HTL – STRFA S.A.
PEC Łęczyca
PGKiM Łęczyca
A.Machudera Sp. z o.o.
WAG-POL Łęczyca
Przychodnia Lekarska PULS
NZOZ Medar
PMB MARKA
Restauracja Kargul
ANIMEX
Wizet Transport Sp. z o.o.
Rowex Group
PKS Łęczyca
Gmina Góra Św. Małgorzaty
Bank Spółdzielczy Ziemi Łęczyckiej
Polfarmex S.A.
Zespół Placówek Edukacyjno – Wychowawczych
Piekarnia Wojtczak Antoni
Systemy Grzewcze Augustowski

Figura będzie odnowiona?

Łęczyca **Niektórzy mieszkańcy zwracają uwagę, że figura Matki Boskiej na placu T. Kościuszki powinna zostać porządnie odrestaurowana. Jeden z mieszkańców był nawet w tej sprawie u proboszcza miejscowej parafii. Inicjatywa odnowienia figury musi jednak wyjść z urzędu miasta, bo Matka Boska stoi na terenie miejskim. O to, czy władze miasta myślą o takim przedsięwzięciu, zapytaliśmy w magistracie.**

„Miasto Łęczyca jest już po wstępnych rozmowach z firmą, która podejmowała się renowacji figury Orła Białego przy Pomniku Bohaterów Walk nad Bzurą. Ta sama firma odpowiedzialna byłaby za odrestaurowanie figury Matki Boskiej. Ze względu na dużą ilość zleceń w roku bieżącym, podjęcie przez nią prac byłoby możliwe dopiero na początku przyszłego roku. Szacunkowy koszt inwestycji wynosiłby około 17 tys. zł" - czytamy.

(zz)

Figura Matki Boskiej być może zostanie odnowiona w przyszłym roku

Pijany z nożem

Łęczyca **22-latek pod znacznym wpływem alkoholu w czwartek chodził przy ulicy Belwederskiej. Było o tyle niebezpiecznie, że miał przy sobie nóż. Interweniowali policjanci.**

Jak udało nam się dowiedzieć, wzburzony młody mężczyzna z nożem w ręku odwiedził przynajmniej dwa punkty handlowo-usługowe przy ulicy Belwederskiej.

- Osoby, które go widziały, mówiły, że mógł być pod wpływem jakichś dopalaczy, bo był mocno pobudzony. W jednym ze sklepów wymachiwał nożem. Najprawdopodobniej wyszedł z jednego z pobliskich podwórek, gdzie dość często zbierają się młodzi ludzie i piją alkohol – usłyszeliśmy od jednego z mieszkańców. - Później podobno jeszcze rozrabiał i się pokaleczył. W końcu zgarnęła po policja.

Widok pobudzonego młodego mężczyzny z nożem w ręku wiele osób po prostu przeraził. Na szczęście nikomu nie stało się nic złego. Powiadomiono policję.

Mariusz Kowalski, oficer prasowy KPP w Łęczycy opisuje zdarzenie.

- Zachowanie 22-latka wzbudziło zainteresowanie przechodniów, dlatego zawiadomili policję. Podjęliśmy interwencję w rejonie ulicy Belwederskiej. Mężczyzna miał 3 promile alkoholu i scyzoryk przy sobie. Niemniej jednak, w chwili interwencji nie był agresywny. Z uwagi na skaleczenie, został przekazany pod opiekę lekarską. Nie mamy informacji, żeby komuś groził, czy wchodził ze scyzorykiem do punktów handlowo-usługowych – mówi asp. M. Kowalski.

Choć rzecznik łęczyckiej policji uspokaja i mówi, że nie było faktycznego zagrożenia dla mieszkańców, postawa łęczycan, którzy na policję zadzwonili, była jak najbardziej prawidłowa. Do osób pod wpływem alkoholu, w dodatku z niebezpiecznym przedmiotem w rękach, należy mieć całkowicie ograniczone zaufanie.

(zz)

Nauka przez zabawę

Łęczyca **W parku miejskim odbył się piknik edukacyjny „Łęczycka Eko-Liga", który miał na celu podniesienie świadomości mieszkańców w zakresie postępowania z odpadami komunalnymi. Dzieci poprzez gry i zabawy uczyły są m.in. zasad segregacji śmieci.**

Uczniowie łęczyckich placówek oświatowych oraz zainteresowani mieszkańcy mogli zagrać w interaktywne gry planszowe, spróbować swoich sił w zadaniach zręcznościowych, wypróbować stół multimedialny z aplikacjami ekologicznymi, zakręcić kołem fortuny oraz obejrzeć mobilną śmieciarkę. Oczywiście wszystkie atrakcje przygotowano w duchu ekologii.

Łęczyca , al. Jana Pawła II 7

Siadaczka MEBLE

Tylko do 30 września

ODSETKI 0 zł![1]

KUPUJESZ TERAZ A SPŁACASZ DOPIERO OD 2020 ROKU!

SALON NISKICH CEN!

MEBLE SIADACZKA
Łęczyca ul. Aleje Jana Pawła II 7 (24) 721 63 84
Łowicz ul. Blich 32 c (46) 837 95 16
Gostynin ul. Kutnowska 14 (24) 235 27 27
Krośniewice ul. Targowa 8 (24) 25 23 507
Kutno ul. Józefów 7 (24) 355 76 40
Skierniewice ul. Graniczna 28, (46) 831 03 20
Czynne: pn.-pt.: 10 - 18, sob.: 9 - 14
www.meblesiadaczka.pl
Czynne pn.-pt.: 9 - 17, sob.: 9 - 14
DUŻY, BEZPŁATNY PARKING!

Salony Meblowe „SIADACZKA" Krystyna Siadaczka występujący w roli pośrednika kredytowego sporządza i zawiera umowy o kredyt na zakup towarów i usług w imieniu i na rzecz Santander Consumer Bank S.A., wydaje Formularz Informacyjny, przyjmuje oświadczenia o odstąpieniu od umowy kredytu oraz udziela wyjaśnień dotyczących treści wymienionych dokumentów. Niniejsza propozycja nie jest ofertą w rozumieniu art. 66 Kodeksu Cywilnego. Decyzja o przyznaniu i warunkach kredytu z uwzględnieniem oceny aktualnej sytuacji Klienta zostanie podjęta przez Bank. O szczegóły pytaj sprzedawcę lub sprawdź na www.santanderconsumer.pl
Dla propozycji kredytu na zakup towarów i usług z karencją w spłacie pierwszej raty do 3 miesięcy, oferowanego przez Santander Consumer Bank S.A. z siedzibą we Wrocławiu, wyliczenia na podstawie przykładu reprezentatywnego na dzień 14.05.2019 r. są następujące: cena towaru 2000 zł, stała stopa oprocentowania kredytu: 0%, całkowity koszt kredytu: 130 zł obejmuje: prowizję: 130zł; Rzeczywista Roczna Stopa Oprocentowania (RRSO) 9,33 %, całkowita kwota kredytu (bez kredytowanych kosztów): 2000 zł; czas obowiązywania umowy: 13 miesięcy; całkowita kwota do zapłaty: 2130 zł; wysokość 10 miesięcznych równych rat 213 zł. Propozycja kredytu obowiązuje dla umów zawartych w terminie od dnia 09.09.2019 r. do dnia 30.09.2019 r.
Niniejsza propozycja nie jest ofertą w rozumieniu art. 66 Kodeksu Cywilnego. Decyzja o warunkach i przyznaniu kredytu na zakup towarów i usług z karencją w spłacie pierwszej raty, z uwzględnieniem oceny aktualnej sytuacji Klienta zostanie podjęta przez Bank. O szczegóły pytaj sprzedawcę lub sprawdź na www.santanderconsumer.pl

www.meblesiadaczka.pl

raty

Santander CONSUMER BANK

reklama

MILIONY NA INWESTYCJE

Łęczyca powoli przybiera złote barwy, a to za sprawą nadchodzącej jesieni, co jednak nie przeszkadza przy pracach związanych z realizacją inwestycji. Przebudowa ulicy Górniczej, budowa Środowiskowego Domu Samopomocy i budowa boiska wielofunkcyjnego – te największe tegoroczne zadania przebiegają bezproblemowo.

Budowa boiska wielofunkcyjnego

Rozpoczęte w połowie lipca prace powoli zmierzają ku końcowi. Zadanie to wykonuje firma Zakład Instalacji Sanitarnych i CO Roboty Budowlane, a jego wartość wynosi 825 101,22 zł brutto. Boisko wielofunkcyjne zawierać będzie między innymi: bieżnię, rzutnię do pchnięcia kulą czy miejsce do skoku w dal. Oprócz tego zbudowane zostanie boisko do piłki ręcznej, a sam plac zostanie wyposażony w nowe elementy.

Budowa Środowiskowego Domu Samopomocy

Pod koniec lipca z Urzędu Wojewódzkiego wpłynęła informacja o zwiększeniu dotacji celowej w wysokości 1 969 780 zł. Pozwala to kontynuować prace wykończeniowe, których podejmuje się firma BMB Budownictwo sp.z.o.o.. W ramach przedmiotowego zamówienia realizowane są między innymi: roboty wykończeniowe, dostawa i montaż żaluzji elewacyjnych listwowych, podłogi, posadzki, wyposażenie obiektu, instalacja elektryczna, instalacja źródła ciepła oraz instalacja wodno-kanalizacyjna.

Przebudowa ulicy Górniczej

Wykonawcą zadania jest firma MK STELLA KONRAD MAREK, a łączna wartość prac budowlanych wynosi 3 359 867,61 zł.. Prace rozpoczęły się od przebudowy rowu odprowadzającego wodzę deszczową, a obecne roboty związane są z budową nawierzchni.

materiał promocyjny

Czekają na koszenie

Zarośnięte wysokimi trawami, krzewami a także niewielkimi drzewami rowy i pobocza przy drogach powiatowych coraz bardziej denerwują kierowców. Od wiosny do późnej jesieni gęsta roślinność zajmuje znaczną powierzchnię rowów, czasem też poboczy, ograniczając widoczność na jezdniach.

- Droga powiatowa relacji Topola Królewska – Kłodawa, ale oczywiście nie tylko ta, jest zwyczajnie niebezpieczna. Po pierwsze z powodu znacznego ograniczenia widoczności, szczególnie w obrębie skrzyżowań z drogami podporządkowanymi przez niewykoszone zarośla, a druga sprawa jest taka, że z tych krzaków czasem wybiega dzika zwierzyna, która jest do końca niewidoczna dla kierowców. Nietrudno sobie wyobrazić jakie mogą być skutki zderzenia samochodu osobowego z sarną – mówi pani Beata, mieszkanka powiatu łęczyckiego.

Administratorem dróg powiatowych jest ZDP w Łęczycy i to do dyrektora Pawła Wołoszyna kierujemy pytanie, czy jeszcze w tym roku będą porządkowane rowy i pobocza.

- Tak, wkrótce po naprawie maszyny wyruszamy na drogi. Chcemy koniecznie przed zimą oczyścić rowy i pobocza, aby także zapobiec tworzeniu się ewentualnych zasp przy bardziej intensywnych opadach śniegu - słyszymy od dyrektora Zarządu Dróg Powiatowych.

Wiele przydrożnych rowów i poboczy jest zarośniętych

Serdecznie zapraszamy do Łęczycy

*w dniu **05.10. 2019** roku w godz. 9.00 – 16.00*

*na **XIII Obchody Dnia Świętego Huberta – Ekologiczny Hubertus Łęczycki***

W programie między innymi:

- *Hubertowska Msza Święta w Klasztorze o.o. Bernardynów w Łęczycy*
- *koncerty muzyki myśliwskiej, prezentacja sygnalistki łowieckiej – Zespół Sygnalistów Hubertusy,*
- *pokazy ptaków łowczych "Pożyteczna rola ptaków drapieżnych dla przyrody i człowieka",*
- *pokazy z udziałem psów rasowych „Mój pies nie kłusuje, nie płoszy zwierząt, ja nie niszczę przyrody",*
- *pokazy z udziałem koni,*
- *teatrzyk ekologiczny "Środowisko ponad wszystko"*
- *gonitwa lajkoników (dla dzieci- dziedziniec Zamku) ,*
- *konkursy ekologiczne z nagrodami ,ekologiczne warsztaty plastyczne - wyciski, odciski tropów zwierząt, jesienne wyklejanki z liści, gry i zabawy dla dzieci, malowanie twarzy, plenerowe szachy ,malowanie masek zwierząt i wiele innych atrakcji,*
- *pogadanka strażnika łowieckiego „Niezłe ziółka – kłusownicy",*
- *pogadanka leśnika - „Las i inne drzewostany – ochrona lasów"*
- *spotkanie z pszczelarzem „Pszczoły i inne owady zapylające",*
- *otwarty konkurs kulinarny z nagrodami „Królewski pasztet",*
- *programy artystyczne z elementami ekologii w wykonaniu zespołów artystycznych szkół, przedszkoli, instytucji kultury, koncert muzyki tanecznej, strzelnica laserowa, warsztaty mykologiczne i wystawa grzybów,*
- *kiermasze i wystawy rękodzieła, kiermasze żywności ekologicznej i regionalnej oraz wiele innych atrakcji i niespodzianek, zbiórka baterii i telefonów komórkowych,*
- *zapraszamy do zwiedzania pięknych zabytków Ziemi Łęczyckiej.*

ogłoszenie

W strefie inne przepisy?

Zmotoryzowany mieszkaniec zwrócił uwagę, że, jego zdaniem, strefa płatnego parkowania jest źle wytyczona. Chodzi o bliskość wyznaczonej strefy w obrębie skrzyżowań i przejść dla pieszych. Wg przepisów parkować można w odległości nie mniejszej niż 10 m od skrzyżowań i przejść dla pieszych, a wielu miejscach strefy, jej granica wyznaczona jest znacznie bliżej niż w odległości 10 m od przejść i skrzyżowań. Nasz Czytelnik pyta, czy w strefie płatnego parkowania ww przepisy nie obowiązują?

- Wcześniej straż miejska dawała mandaty za parkowanie zbyt blisko przejścia dla pieszych, teraz w niektórych z tych miejsc jest wydzielona strefa płatnego parkowania. Jako przykład można wskazać początek strefy płatnego parkowania w alejach Jana Pawła II na wprost Domu Kultury, lub jej końcowe linie po drugiej stronie alei, przed Domem Pomocy Społecznej. To jak to jest z tymi przepisami? - pyta mieszkaniec.

Wątpliwości kierowcy z Łęczycy przekazaliśmy do urzędu miejskiego.

- Organizacja ruchu wprowadzająca strefę płatnego parkowania na terenie starówki oraz alei Jana Pawła II (w tym oznakowanie poziome strefy liniami przerywanymi P-14) została ustalona na podstawie projektu zmiany organizacji ruchu we wskazanym wyżej obrębie. Projekt zmiany stałej organizacji ruchu drogowego w pasie dróg gminnych – ul. Ozorkowskiej, Placu Tadeusza Kościuszki, ul. Kazimierza Odnowiciela, ul. Kościelnej, alei Jana Pawła II w Łęczycy – został pozytywnie zaopiniowany przez Komendę Powiatową Policji w Łęczycy oraz zatwierdzony w dniu 11.06.2019 r. przez organ zarządzający ruchem, tj. starostę łęczyckiego bez uwag – wyjaśnia **Mateusz Kucharski** z urzędu miejskiego w Łęczycy. - Ponadto, należy wskazać, że w wyniku przeprowadzonej kontroli wykonania zadań technicznych wynikających z projektu zmiany stałej organizacji ruchu, która odbyła się w dniu 29.08.2019 r. nie stwierdzono uchybień i nieprawidłowości oznakowania poziomego strefy płatnego parkowania w Łęczycy.

(zz)

Nominacja dla nowego dyrektora

Łęczyca **Postępowanie konkursowe na dyrektora łęczyckiego Domu Pomocy Społecznej wygrał były zarządzający siostrzaną placówką w Karsznicach, Przemysław Grabarczyk. W ubiegłym tygodniu zarząd powiatu łęczyckiego wręczył nominację dyrektorską.**

P. Grabarczyk rozpocznie pełnienie funkcji od 1 października. Poprzednia szefowa łęczyckiego DPS-u, Grażyna Lipińska, przeszła na emeryturę.

(mku)

Remont drogi w Brudzeniu

Gm. Grabów **Trwa przebudowa drogi gminnej relacji Brudzeń - Grabów. Nowy dywanik asfaltowy wylany zostanie na odcinku o długości 2,5 km.**

Koszt inwestycji wynosi 793 350 zł, w tym środki gminy Grabów wynoszą 778 220 zł oraz środki z budżetu województwa łódzkiego w wysokości 15 130 zł. Planowany termin zakończenia inwestycji to 10 października.

Budowa bloku nabiera tempa

Łęczyca **Prace przy budowie nowego bloku spółdzielni mieszkaniowej „Łęczycanka" przynoszą widoczne efekty. Robotnicy są codziennie na placu budowy, wznoszą już mury stanowiące pierwszą kondygnację budynku.**

- Prace budowlane przebiegają zgodnie z harmonogramem. Obecnie powstają już ściany parteru. Do końca października zakończą się prace związane z montażem instalacji hydraulicznej na terenie budowy - relacjonuje **Mateusz Olczak**, prezes techniczny „Łęczycanki". - Wszystko wskazuje na to, że czerwiec 2020 roku jest realnym terminem oddania nieruchomości w użytkowanie, chyba że warunki atmosferyczne będą sprzyjające, to inwestycja może zakończyć się wcześniej. W obiekcie będzie 27 mieszkań i 5 lokali użytkowych.

(mku)

O przyrodzie w zamku

17 września Zamek Arcybiskupów Gnieźnieńskich w Uniejowie gościł uczestników konferencji, którzy dyskutowali o ochronie przyrody. Organizatorem wydarzenia był Narodowy Instytut Samorządu Terytorialnego.

Konferencja pn. „Funkcja prewencyjna prawnych form ochrony przyrody", która odbyła się we wtorek w Uniejowie, skierowana była do przedstawicieli jednostek samorządu terytorialnego z województwa łódzkiego. W wydarzeniu wzięło udział ponad 160 osób, wśród których zaleźli się: samorządowcy, przedstawiciele organizacji pozarządowych, licealiści i studenci.

Wydarzenie stanowiło okazję do wymiany doświadczeń, uzyskania informacji na temat możliwości pozyskiwania przez jednostki samorządu terytorialnego funduszy zewnętrznych ukierunkowanych na wspieranie zadań z zakresu ochrony przyrody.

Pierwszą sesję poświęcono zadaniom administracji samorządowej w skutecznej ochronie zasobów środowiska przyrodniczego. Prelegenci reprezentujący środowisko akademickie przybliżyli aspekt formalny oraz proceduralny prezentowanego zagadnienia.

Podczas sesji drugiej omówiono rolę i zadania samorządu terytorialnego w ochronie przyrody. Karolina Rzetelska p.o. kierownika Zespołu ds. Projektów Nieinwestycyjnych WFOŚiGW i Jacek Kazimierski, p.o. naczelnika wydziału Sieci Punktów Informacyjnych Funduszy Europejskich w Urzędzie Marszałkowskim województwa łódzkiego zapoznali uczestników z możliwościami zewnętrznego finansowania projektów z zakresu ochrony przyrody.

Ostatnia sesja dotyczyła wymiany doświadczeń oraz prezentacji dobrych praktyk przez wybrane samorządy województwa łódzkiego. Uczestnicy konferencji zapoznali się z projektami zrealizowanymi przez: Tomaszów Mazowiecki, Uniejów, Strzelce Wielkie i Wolę Krzysztoporską.

Prelegentem reprezentującym Uniejów, był wiceburmistrz Janusz Kosmalski, który mówił m.in. o uniejowskim systemie produkcji ciepła i energii elektrycznej przy użyciu odnawialnych źródeł energii, który funkcjonuje w Uniejowie.

Pokłosiem wydarzenia będzie audycja telewizyjna dotycząca realizowanego przez NIST projektu nt. „Funkcja prewencyjna prawnych form ochrony przyrody przeznaczona dla przedstawicieli jednostek samorządu terytorialnego z województwa łódzkiego".

Konferencja oraz program telewizyjny są elementami projektu, na który Narodowy Instytut Samorządu Terytorialnego uzyskał dofinansowanie ze środków Wojewódzkiego Funduszu Ochrony Środowiska i Gospodarki Wodnej w Łodzi. Jednym z gości spotkania w Uniejowie był Wojciech Miedzianowski – prezes zarządu WFOŚiGW w Łodzi.

Trwają zapisy na „Bieg do Gorących Źródeł"

13 października odbędzie się XIII edycja „Biegu do Gorących Źródeł – Sanus per aquam" w Uniejowie. Przypominamy wszystkim, którzy chcieliby wystartować w biegu, a nie zdążyli jeszcze zgłosić w nim swojego udziału, że mogą to zrobić rejestrując się na stronie Datasport pod linkiem: www.online.datasport.pl/zapisy

Bieg na dystansie 10 kilometrów rozpocznie się o godz. 13.30 na Rynku Miejskim. Wystrzał ze średniowiecznej armaty da sygnał biegaczom do startu. Trasa biegu będzie oznakowana, pilotowana, zabezpieczona opieką medyczną, policją, jednostkami ochotniczych straży pożarnych z terenu gminy Uniejów.

Dodatkową atrakcją, tuż przed głównym startem, będzie pokazowy bieg pary naszych reprezentantów na Mistrzostwach Świata „Noszenia Żon" w lipcu 2019 roku w Finlandii. Anna Bobrowska i Artur Świstek zdobyli wtedy brązowy medal.

Szczegółowe informacje dotyczące udziału w biegu wraz z regulaminem znajdują się na stronie Klubu Biegacza „Geotermia Uniejów": www.kbgeotermiauniejow.pl

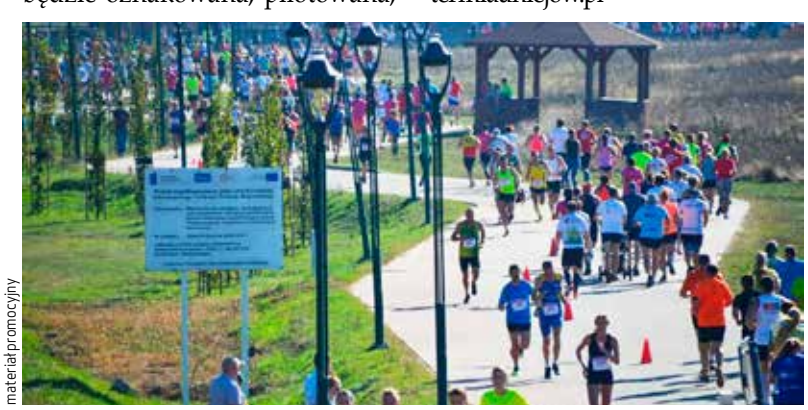

materiał promocyjny

Spycimierz – plany drogowe

Już wkrótce zostanie wszczęta procedura przetargowa na budowę drogi – łącznika w obrębie Spycimierza. Projekt docelowo ma zmniejszyć i odciążyć ruch samochodowy w czasie Spycimierskiego Bożego Ciała.

Planowany odcinek drogi będzie przebiegał przez całą długość zakupionej przez gminę działki, na której aktualnie znajduje się grunt rolny. Będzie to więc praca od podstaw, która docelowo połączy drogę powiatową nr 3732E z drogą gminną nr 111152E.

Nowy odcinek drogi będzie liczył 168 m długości. Jezdnia szeroka na 7 m będzie wykończona z każdej strony 2 metrowym, utwardzonym poboczem, który może służyć za pas postojowy i miejsce do zatrzymywania się pojazdów, nie utrudniając przy tym ruchu kołowego.

Projekt ma strategiczne znaczenie i wiąże się z rosnącą popularnością spycimierskiej tradycji obchodzenia uroczystości Bożego Ciała, które z roku na rok gromadzi coraz więcej turystów i już na chwilę obecną ilość aut stanowi poważny problem logistyczny. Mimo zmiany organizacji ruchu na czas święta (wjazd od drogi powiatowej, w pobliżu stacji benzynowej na Zieleniu i wyjazd drogą gminną prowadzącą do niedawno oddanego ronda) natężony ruch kołowy i liczba samochodów wjeżdżających na teren Spycimierza przeszkadza zarówno parafianom, jak i samym turystom. Kierowcy wjeżdżający na teren miejscowości i parkujący „gdzie się da" znacząco utrudniają ogólny ruch.

Nowa droga będzie formą obwodnicy. Odciąży centrum miejscowości z samochodów, a jednocześnie pozostanie w jej obrębie i aby dotrzeć do centrum, wystarczy przysłowiowy „rzut beretem". Realizacja projektu będzie współfinansowana z budżetu Samorządowego Funduszu Dróg, za co władze samorządowe Uniejowa składają serdeczne podziękowania na ręce wojewody.

Na chwilę obecną wiadomo, że gmina dysponuje już niemal wszystkimi niezbędnymi pozwoleniami. W związku z tym, już wkrótce będzie mogła rozpocząć procedury przetargowe na realizację inwestycji.

Proces ruszył na nowo

Poddębice **Po każdej rozprawie poruszająca się na wózku Ania Płoszyńska ma łzy w oczach. Wciąż bardzo przeżywa to, co stało się na obozie karate combat. Sądowe potyczki rozpoczęły się na nowo a sprawa sparaliżowanej dziewczyny jest już na wokandzie 4 lata.**

- Wyrok uniewinniający był dla nas policzkiem – mówi wprost **Krzysztof Płoszyński**, ojciec dziewczyny. - Nie ukrywam, że widok cieszących się oskarżonych bardzo mnie zabolał. Poczułem się oszukany przez wymiar sprawiedliwości.

Odwołanie do sądu drugiej instancji złożyła pełnomocniczka rodziny, mec. Maria Wentlandt-Walkiewicz. Sąd Okręgowy w Sieradzu stwierdził, że proces musi zostać powtórzony. Sprawa wróciła do ponownego rozpatrzenia do Sądu Rejonowego w Łasku wydział zamiejscowy w Poddębicach.

- W ub. środę ponownie zostałem przesłuchany, oskarżeni również – dodaje K. Płoszyński. - Ani nie było. Córka musi być rehabilitowana, żeby mięśnie w jej nogach nie zanikły.

Dowiedzieliśmy się, że kwota zadośćuczynienia została oszacowana przez rodzinę na milion złotych. Oprócz tego mecenas chce, aby oskarżeni wypłacali niepełnosprawnej 21-latce dożywotnią rentę w wysokości 8 tysięcy zł miesięcznie. Rozprawa cywilna została jednak zawieszona do czasu rozstrzygnięcia procesu karnego.

Oskarżeni – znany popularyzator karate i instruktor – nie przyznają się do winy.

Przypomnijmy, że do wypadku doszło w lipcu 2015 r., podczas ekstremalnych ćwiczeń karate combat w Księżych Młynach. Uczestnicy mieli przejść 12 metrów na linie rozwieszonej między metalowym słupem stojącym przy schodach przeciwpożarowych a drzewem. Lina zawieszona była na wysokości 4 metrów. Na dole nie było rozłożonych materaców. Zadanie było dobrowolne a każdy z uczestników był pytany, czy czuje się na siłach. 17-letnia wówczas Ania podjęła się zadania. Niestety, spadła wprost na plecy doznając urazu kręgosłupa z porażeniem kończyn dolnych.

(ps)

K. Płoszyński - „Liczymy na sprawiedliwy wyrok"...

21-latka była kilka lat temu utalentowaną zawodniczką. Teraz porusza się na wózku

GEOTERMALNA MYJNIA SAMOCHODOWA

Po raz pierwszy w Polsce!

Uniejów **Najprawdopodobniej, to jedyna taka myjnia w całym kraju. Blisko Kompleksu Boisk Piłkarskich im. Wł. Smolarka powstała geotermalna myjnia samochodowa. N**

Na terenie Uniejowa powstała nowa myjnia samochodowa. To już trzeci tego typu obiekt na terenie miasta. Innowacyjność tego ostatniego polega na wykorzystaniu wody termalnej, co sprawiło, że postanowiliśmy się przyjrzeć bliżej inwestycji.

Prywatna inwestycja została częściowo sfinansowana ze środków unijnych. Wykonawcą zadania jest firma Eurowash z Białegostoku posiadająca przeszło 10-letnie doświadczenie w branży. Firma ma własne pełne zaplecze produkcyjne. Buduje myjnie nie tylko w Polsce, ale również za granicą.

Uniejowska myjnia może poszczycić się najnowszą technologią mycia pojazdów z wykorzystaniem wody geotermalnej.

- Według wszelkich informacji, które mamy od firm zajmujących się produkcją i wedle własnych rozeznań jest to pierwsza myjnia, która zasilana jest w ciepło poprzez specjalny wymiennik ciepła wodą geotermalną – mówią właściciele obiektu.

Choć auta nie są myte bezpośrednio wodą termalną, jest ona wykorzystywana do ogrzewania. Do efektywnego mycia, specjalnie na zamówienie, został wyprodukowany węzeł cieplny z tytanowym wymiennikiem ciepła. Dzięki niemu ogrzewana woda do mycia w buforze ma ok 55 stopni C oraz do ogrzewania całej podłogi na stanowiskach mycia ok 40 stopni C. Podłoga jest podgrzewana w sezonie zimowym.

Wyróżnikiem nowej myjni jest z pewnością ekologia. Dzięki wykorzystaniu wody geotermalnej środowisko nie jest zanieczyszczane piecami gazowymi lub olejowymi, a zastosowanie świateł led do oświetlenia obiektu dodatkowo oszczędza prąd. Woda termalna pochodzi z odwiertów sięgających do 2200 metrów.

Tym samym nowy obiekt dołączył do większości odbiorców ciepłej wody, takich jak: kompleks basenowy „Termy Uniejów" czy Zamek Arcybiskupów Gnieźnieńskich w Uniejowie.

Agnieszka Owczarek

Dramatyczna seria zgonów...

Poddębice **Marek Wojtysiak, zastępca prokuratora rejonowego, mówi o zwiększonej liczbie zgonów mieszkańców z problemem alkoholowym.**

- W ciągu niespełna trzech tygodni mieliśmy trzy takie zgony – słyszymy. - Najmłodszy był 40-letni mężczyzna, którego ciało zostało odnalezione na polu w gminie Wartkowice. Z kolei ciało 50-latka leżało w rowie w gm. Uniejów. Natomiast 60-latek z gm. Zadzim powiesił się w swoim domu. Ten mężczyzna, według naszych ustaleń, też nadużywał alkoholu.

(ps)

Wyborcze pozostałości

Poddębice **Choć od wyborów samorządowych minął już rok, to wciąż w wielu miejscach w mieście widoczne są naklejki z hasłami dyskryminującymi jedną z partii politycznych. Mieszkańcy dziwią się, że takie wyborcze pozostałości nie zostały jeszcze usunięte. Tym bardziej, że przed nami kolejne wybory – tym razem parlamentarne.**

BUNT OPOZYCJI?

Poddębice **Nadzwyczajna sesja powiatowa odbyła się bez większości radnych z opozycji, którzy uważają, że powiatowa władza ich lekceważy.**

- Nie będę ukrywał tego, że jestem niezmiernie zaskoczony takim podejściem władzy. Materiały o ważnych sprawach, które miały być podejmowane na sesji nadzwyczajnej, otrzymaliśmy późnym wieczorem, w dniu przed sesją – mówi radny **Przemysław Jaszczak**. - To przecież normalne, że w tak krótkim czasie nie da się przygotować do debaty. Moim zdaniem władza nas lekceważy i takie działania są przemyślane.

W sesji nadzwyczajnej – z radnych opozycyjnych – uczestniczył jedynie **Piotr Binder**.

- Rzeczywiście materiały dotarły do nas dość późno – potwierdza samorządowiec. - Czy ta absencja spowodowana była buntem? Trudno jest mi się wypowiadać za innych.

Jaki jest komentarz władzy powiatowej?

- Domyślam się komu zależało na bojkocie sesji nadzwyczajnej, bo inaczej nie można nazwać postawy kilku radnych. To jest nasza praca - sesje nadzwyczajne to standard w pracy radnego i urzędników. Sesja została zwołana w trybie nadzwyczajnym, po to aby można było jak najszybciej ogłosić przetarg na remont drogi Drużbin- Bratków Dolny (w związku z przyznanym dofinansowaniem w ramach Funduszu Rozwoju Dróg Samorządowych). Kolejne pilne przesunięcia dotyczyły środków na zakup sprzętu zimowego utrzymania dróg oraz wpisania kwoty na sfinalizowanie tematu z poprzedniej kadencji rady powiatu - dotyczy 350 metrów drogi Wielenin - Mniszew, na które 50% środków, tj. 70 000 zł w formie pomocy finansowej powiatowi przyznała gmina Uniejów – mówi **Małgorzata Komajda**, starosta powiatu poddębickiego. - Jeśli chodzi o samą formę zwołania sesji nadzwyczajnej, to wszystko odbyło się zgodnie z procedurą. Przewodniczący jest zobowiązany zwołać sesję na dzień przypadający w ciągu 7 dni od dnia złożenia wniosku, a wiec także następnego dnia. Obejmując mandat radnego trzeba więc być przygotowanym na to, że materiały można otrzymać nawet w dniu sesji. Termin sesji nie był problemem dla radnych, ponieważ spotkali się oni w budynku starostwa na pół godziny przed posiedzeniem komisji i sesją. Dodam, że odbyło się to pod nieobecność przewodniczącego klubu PSL KO. Mam nadzieję, że zwycięży mądrość i odpowiedzialność radnych. A także świadomość służenia mieszkańcom naszego powiatu, a nie partykularne interesy klubu, czy zdanie kogoś kto wyznaje zasadę „im gorzej, tym lepiej".

(ps)

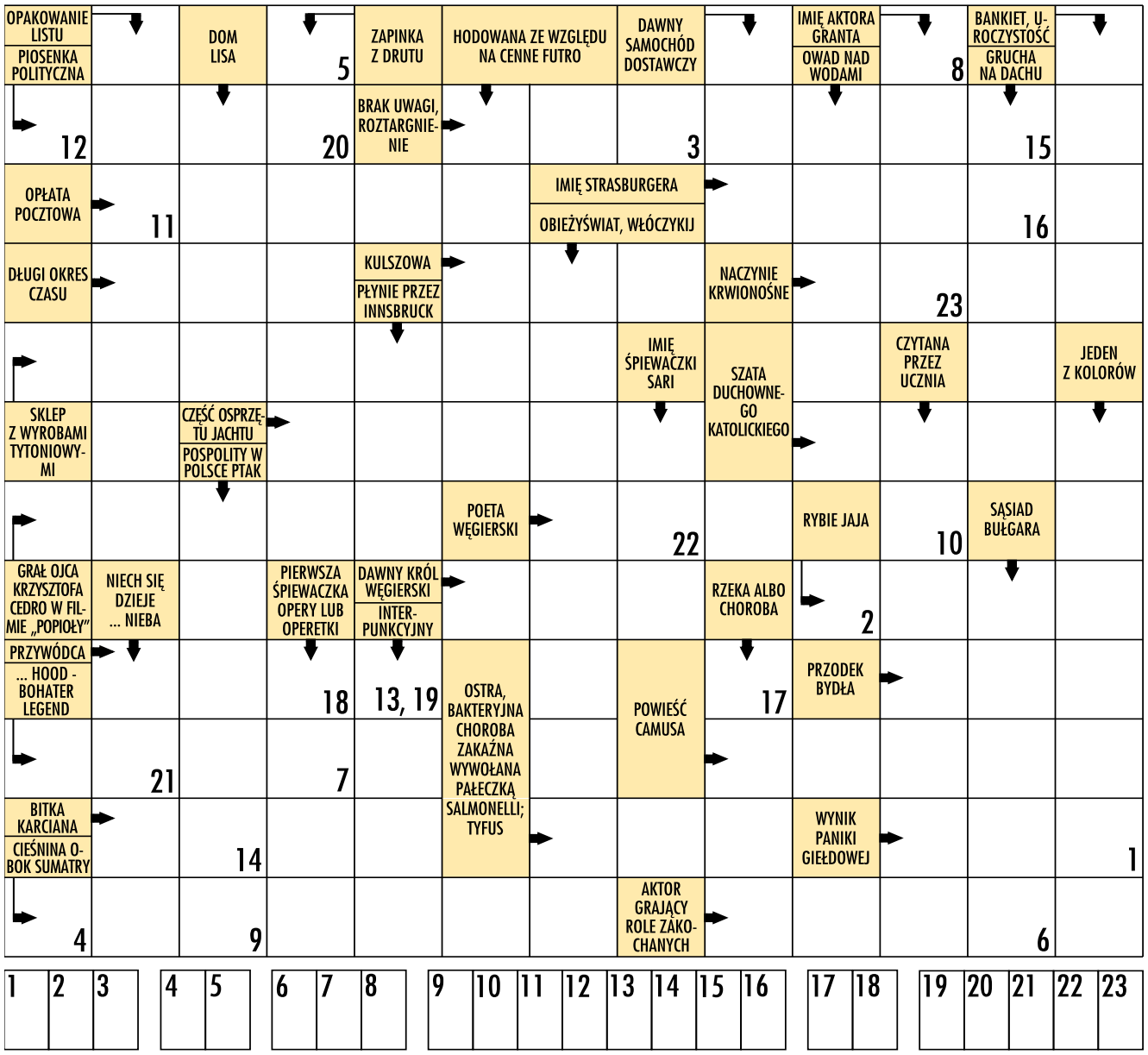

Rozwiązanie krzyżówki z numeru 351: Kto milczy, zezwala.

UŚMIECHNIJ SIĘ

* Kochanie, wyrzuć śmieci!
- Kurde, dopiero co usiadłem!
- A co do tej pory robiłeś?
- Leżałem.

* * *

* Dlaczego zerwałaś z Piotrem?
- Nie dawał mi tego czego oczekiwałam.
- A czego oczekiwałaś?
- Nie wiem. Nie dawał mi tego...

* * *

* Naczelnik więzienia wypytuje strażników:
- Jak to możliwe, że więzień z celi 113 uciekł?
- Miał klucze od swojej celi, panie naczelniku.
- Skąd miał? Ukradł któremuś z was?
- Nie, uczciwie wygrał w karty.

* * *

* Adwokat pyta swojego klienta:
- Dlaczego chce się pan rozwieść?
- Bo moja żona cały czas szwenda się po knajpach!
- Czy to znaczy, że pije?
- Nie, łazi tam za mną.

* * *

* Dziadek przychodzi do spowiedzi i mówi:
- Proszę księdza, w czasie wojny ukrywałem Żyda w piwnicy.
- To nie jest zły uczynek.
- No ale proszę księdza, on mi płacił 100 złotych dziennie.
- To nic, ryzykowałeś życiem.
Dziadek odchodzi, ale po chwili wraca i mówi:
- To może powinien mu powiedzieć, że wojna się już skończyła?

Oryginalne potrawy i porady kulinarne

LEKKA ZUPA Z PIECZONYCH POMIDORÓW Z SELEREM NACIOWYM

Składniki:
1 kg mięsistych, mocno dojrzałych pomidorów
2 cebule średniej wielkości
3 ząbki czosnku
4 szklanki warzywnego bulionu (nie może być z kostki)
łyżka oliwy
3 łodygi selera naciowego
odrobina soli
szczypta świeżo zmielonego czarnego pieprzu
garść świeżych liści bazylii

Etapy przygotowania:
Na pomidorach zrób płytkie nacięcia, sparz je wrzątkiem i obierz ze skóry. Pokrój na ósemki, usuń sok i nasiona. Obraną cebulę pokrój na małe kawałki. Obierz ząbki czosnku. Wszystkie warzywa ułóż w naczyniu żaroodpornym posmarowanym oliwą. Lekko posól. Wstaw do piekarnika nagrzanego do 180 stopni na 45 minut. W połowie pieczenia zamieszaj. Zagotuj bulion, przełóż do niego przypieczone warzywa, doprowadź do wrzenia. Zdejmij z ognia i zmiksuj na gładką masę. Dopraw pieprzem. Łodygi selera naciowego obierz z twardych włókien, pokrój na małe, ukośne plasterki, włóż do gorącej zupy. Zupę podawaj posypaną listkami bazylii.

MAKARON Z KURKAMI W SOSIE ŚMIETANKOWYM

Składniki:
40 dag makaronu - penne, kokardek, świderków (w zasadzie kształt jest dowolny)
sos:
1/2 kg kurek (przebranych i oczyszczonych)
1 cebula średniej wielkości
4 łyżki oleju słonecznikowego lub rzepakowego
1 łyżka masła
2/3 szklanki słodkiej śmietanki (co najmniej 18%)
2 czubate łyżki kwaśnej i tłustej śmietany
2 łyżki drobno posiekanej natki pietruszki

Etapy przygotowania:
W dużym garnku zagotuj około 4 litrów lekko osolonej wody. Wrzuć makaron, wymieszaj, doprowadź do wrzenia. Garnek przykryj, zdejmij z ognia i odstaw na 12 minut. W tym czasie przygotuj sos. Kurki przebierz, umyj pod bieżącą wodą, by usunąć piasek i inne zanieczyszczenia. Odsącz dokładnie na cedzaku. Tylko te największe przekrój na połówki.
Obraną cebulę pokrój na drobną kostkę.
Na patelni rozgrzej olej, dodaj cebulę, lekko posól i cały czas mieszając smaż na średnim ogniu, aż zacznie się szklić (zajmie Ci to 2-3 minuty).
Dodaj kurki, posól, wymieszaj i smaż na dużym ogniu (by płyn szybko odparował) często mieszając przez 7-8 minut, aż cały wytworzony płyn odparuje, a grzyby zaczną się lekko przypalać na brzegach. Do patelni dodaj masło, wymieszaj, trzymaj na kilka chwil na ogniu. Na talerzyk odłóż 4 łyżki kurek (posłużą do dekoracji).
Śmietankę wymieszaj ze śmietaną, lekko posól, dodaj dwie łyżki gorących kurek, wymieszaj. Dodaj do patelni z kurkami, doprowadź do wrzenia na średnim ogniu. Gotuj przez kilka chwil.
Dodaj natkę, dopraw świeżo zmielonym pieprzem i ewentualnie solą. Wymieszaj.
Ugotowany i niezbyt dokładnie odcedzony makaron przełóż do patelni z sosem, wymieszaj.
Nakładaj porcje na talerze, posyp odłożonymi wcześniej kurkami.

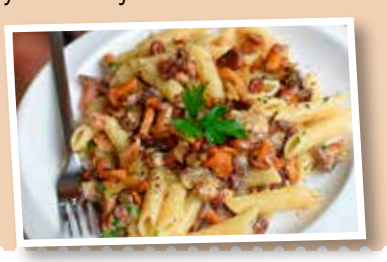

CIASTO CHAŁWOWE BEZ PIECZENIA

Składniki:
600 g herbatników maślanych (z ząbkami), użyłam kakaowych
1 słoiczek dżemu z czarnej porzeczki
Krem chałowy
1 litr mleka
3 łyżki mąki pszennej
3 łyżki mąki ziemniaczanej
1/2 szklanki cukru
2 żółtka
200 g masła (miękkiego)
300 g chałwy waniliowej

Etapy przygotowania:
Krem chałowy
Odlać 1 i 1/2 szklanki mleka i dokładnie wymieszać je (np. rózgą) z mąką pszenną i ziemniaczaną, cukrem, żółtkami oraz likierem jeśli go używamy.
Resztę mleka zagotować (aż zacznie kipieć), następnie wlewać do niego mieszankę mleka, mąki i żółtek, jednocześnie energicznie mieszając. Zagotować co chwilę mieszając.
Po zagotowaniu gotowy budyń odstawić z ognia, przelać do czystej miski i całkowicie ostudzić (na wierzch można położyć folię spożywczą aby nie zrobił się kożuch).
Można wystawić na dwór aby przyspieszyć schładzanie. Miękkie masło ubijać przez ok. 3 minuty aż się napuszy, następnie stopniowo, w krótkich odstępach czasu, dodawać budyń ciągle ubijając. Na koniec dodać pokruszoną chałwę i zmiksować.

Przełożenie
Formę o wymiarach 20 x 30 cm wysmarować masłem i wyłożyć papierem do pieczenia. Układać warstwami na przemian herbatniki i krem chałowy, otrzymując 4 takie warstwy, na wierzchu ma być warstwa kremu. Na drugiej warstwie herbatników posmarować dżem, dopiero na warstwę dżemu dać krem. Wstawić do lodówki, najlepiej na całą noc. Przed samym podaniem posypać pokruszoną chałwą lub tartą czekoladą lub kakao.
Jeśli używamy do dekoracji sezamków, należy je albo dokładnie pokruszyć albo ułożyć na środku każdej porcji ciasta, bowiem duże kawałki mogą utrudniać krojenie.

Źródło: mniammniam.com

Łęczyca w barwach jesieni

Łęczyca przybrała jesienne kolory za sprawą cyklicznego wydarzenia organizowanego przez Dom Kultury, czyli „Łęczyca w Barwach Jesieni". Pierwszego dnia odbyło się otwarcie wystaw, natomiast następnego dnia aleje Jana Pawła II kolorowe były od rozmaitych kramów i stoisk.
Niedzielny Jarmark Sztuki Ludowej, konkursy, zabawy oraz Przegląd Kapel Ludowych przyciągnęły łęczycan. Na scenie zaprezentowali się „Krośniewiacy", „Kapela Łęczycka", „Ozorkowianie", „Kapela Pana Tolka", „Kapela im. Tadeusza Kubiaka", „Świniczanki", „Klub Złotej Jesieni" oraz zespoły taneczne: Zespół Folklorystyczny „Mali Łęczycanie", Młodzieżowy Zespół Folklorystyczny „Łęczycanie" – Krakowiaki, Zespół Folklorystyczny „Łęczycanie" – Wiązanka Tańców Szamotulskich. W ramach bloku koncertowego mieszkańcy mogli także wysłuchać zespołu Folkowo-Rockowego „Świnki Halinki" oraz Zespołu „VOX".

Fot.: Dom Kultury w Łęczycy

Perspektywa zimnych kaloryferów

Ozorków **Z opóźnieniem rozpocznie się remont uszkodzonego nad ul. Wigury ciepłociągu. Nie ma co ukrywać, że ta informacja może u większości mieszkańców zostać przyjęta z dużymi obawami. Wyłączenie w sezonie grzewczym na kilka dni centralnego ogrzewania i ciepłej wody, to niezbyt przyjemna perspektywa.**

Firma z Łodzi, która wygrała przetarg, poinformowała władze Ozorkowskiego Przedsiębiorstwa Komunalnego, że właściwy remont ciepłociągu powinien rozpocząć się na początku października. To ponad tydzień później, niż zakładano. Co to oznacza? Wiadomo, trzymanie kciuków za łaskawą aurę.

- Mamy nadzieję, że w tym okresie pogoda będzie na tyle korzystna, że mieszkańcy aż tak bardzo nie odczują braku w domach centralnego ogrzewania – mówi **Grzegorz Stasiak**, prezes OPK. - Okazało się, że wcześniej nie da się niestety sprowadzić rur ciepłowniczych. Gdy już rozpocznie się remont, to trzeba będzie zakręcić kurki z gorącą wodą na maksimum 3 – 4 dni.

Pod koniec ub. tygodnia przedsiębiorstwo komunalne włączyło ciepło dla odbiorców w zasobach spółdzielni mieszkaniowej. Rozpoczęcie sezonu grzewczego jest ogromnym wyzwaniem, bowiem zmiana parametrów w uszkodzonym ciepłociągu może być katastrofalna. Sieć może tego nie wytrzymać.

- Trzeba sobie jasno powiedzieć, że ustawione stemple podtrzymujące konstrukcję, mogą okazać się niewystarczającym zabezpieczeniem. Wszystko sprowadza się do mikro-pęknięć w strukturze rur, które zostały uszkodzone. Najgorsze byłoby rozszczelnienie – dodaje prezes Stasiak.

Remont uszkodzonego odcinka ciepłociągu będzie kosztował prawie 350 tysięcy zł.

Przypomnijmy, że winę za uszkodzenie sieci ponosi kierowca dostawczego auta jednej z ozorkowskich firm. Mężczyzna chciał przejechać ul. Wigury pod ciepłociągiem, jednak zawadził o rury. Poszkodowani zostali pasażerowie pojazdu, w tym jeden ciężko.

- Najbardziej ucierpiał mężczyzna, który ze złamanym kręgiem szyjnym został przewieziony do szpitala. Ucierpiał też drugi pasażer, który również musiał być hospitalizowany – mówi podkom. **Daniel Tomczyk**, z biura prasowego zgierskiej policji. - Kierowca ciężarówki był trzeźwy. Nie potrafił wytłumaczyć, dlaczego podjął decyzję, aby wysokim autem przejechać pod ciepłociągiem. Sprawą zajęła się prokuratura. Spowodowanie wypadku drogowego to przestępstwo z art. 177 kodeksu karnego.

(stop)

Parking jest za mały – mówią kierowcy

Ozorków **Na Westerplatte mieszane uczucia. Z jednej strony radość z powodu remontu ulicy, z drugiej rozczarowanie. Narzekają głównie zmotoryzowani lokatorzy. Twierdzą, że inwestor powinien powiększyć parking.**

- Ten parking przed blokiem mógłby pomieścić jeszcze kilka aut. Miejsca na taką inwestycję jest jeszcze sporo. Nie wiem, dlaczego tego nie zrobiono. Niektórzy wciąż stawiają samochody na trawnikach lub chodnikach – mówi jeden z mieszkańców.

Głosy o potrzebie większej liczby miejsc parkingowych dochodzą też z pobliskiej przychodni zdrowia.

Urząd miasta informuje, że nie otrzymał żadnych sygnałów o parkingu, który – zdaniem niektórych – powinien być większy.

- Mieszkańcy wyrażali zadowolenie w rozmowach z przedstawicielami UM z prowadzonej inwestycji, w ramach której powstało ponad 30 nowych miejsc postojowych, nowy chodnik i nawierzchnia jezdni. Miasto, jako inwestora, obowiązują przepisy prawa budowlanego przy realizacji tego rodzaju inwestycji, i zgodnie z tymi przepisami, optymalnie wykorzystano teren pod budowę miejsc postojowych – mówi **Izabela Dobrynin**, rzecznik burmistrza Ozorkowa.

(stop)

Widok parkujących na trawnikach aut, jest na ul. Westerplatte dość częsty

Niektórzy uważają, że miejsca było dość na zrobienie dużego parkingu

ogłoszenie

Widmo upadłości

Ozorków **Na niedawnym walnym zebraniu członków Okręgowej Spółdzielni Mleczarskiej nie brakowało ostrej wymiany zdań i cierpkich słów. Powodem do takiej dyskusji są plany związane ze zgłoszeniem wniosku do sądu o ogłoszenie upadłości OSM. Większością głosów taki scenariusz, póki co, nie zostanie uruchomiony. Nie ma się jednak co oszukiwać. Mleczarnia chyli się ku upadkowi.**

Prezesa w siedzibie OSM nie zastaliśmy

Problem dotyczy kilkuset osób – nie tylko pracowników zakładu, ale również dostawców mleka. Jeszcze kilka tygodni temu wydawać się mogło, że OSM ma szansę wyjść na prostą. Kołem ratunkowym miało być poręczenie kredytowe. Wiadomo już jednak, że takiego poręczenia nie będzie i mleczarnia wielomilionowego kredytu nie otrzyma.

Jak łatwo się domyślić, w Okręgowej Spółdzielni Mleczarskiej nastroje są bardzo złe. Ludzie obawiają się zwolnień.

- Pracuję w spółdzielni od ponad 30 lat. Nie ukrywam, że utrata pracy w tym wieku byłaby dla mnie katastrofą – usłyszeliśmy w jednym ze sklepów OSM w Ozorkowie. - Oficjalnie, jeszcze żadnej informacji o upadłości, czy też masowych zwolnieniach nie było. Pomimo tego pracownicy spodziewają się najgorszych dla nich rozwiązań, bo sytuacja w firmie od dawna nie napawa optymizmem.

Tadeusz Nadrowski, prezesem mleczarni, został po to, by wyciągnąć firmę z długów. Jednym z głównych założeń restrukturyzacji OSM, było zaciągnięcie kolejnego kredytu. Prezes spotykał się w tej sprawie z posłami i ministrami. Do Ozorkowa przyjechał nawet Tadeusz Romańczuk, wiceminister rolnictwa. Wówczas mówiono o możliwości udzielenia gwarancji na zaciągnięcie kredytu przez Krajowy Ośrodek Wsparcia Rolnictwa.

W Ozorkowie wiele osób zaangażowało się w ratowanie OSM. Wśród nich jest **Dariusz Szpakowski**, prezes GS „Samopomoc Chłopska". W sieci sklepów GS w promocyjnych cenach sprzedawane były produkty miejscowej mleczarni.

- Naprawdę przykro słyszeć o kłopotach OSM. Wiem o ostatnim walnym i rozmowach o upadłości. Zamierzam spotkać się z prezesem Nadrowskim.

Nasz reporter pojechał do siedziby Okręgowej Spółdzielni Mleczarskiej. Niestety, prezesa w firmie nie było. Tadeusz Nadrowski nie odbierał telefonu komórkowego.

Rolnicy z regionu są podzieleni w opiniach. Jedni chcą upadłości, inni nie.

- Myślę, że ogłoszenie upadłości byłoby dobrym rozwiązaniem. W końcu otrzymalibyśmy pieniądze za mleko – twierdzi jeden z gospodarzy spod Ozorkowa.

Jednak to wcale nie jest takie oczywiste. Według naszych informacji spółdzielnia mleczarska zadłużona jest na prawie 17 milionów złotych. Majątek zakładu z całą pewnością nie jest szacowany na taką kwotę. Tak więc na spłatę wszystkich należności syndykowi zabrakłoby jeszcze sporo pieniędzy.

Istnieje duże prawdopodobieństwo, że sklepy OSM zostaną zlikwidowane

Przypomnijmy, że mleczarnia znalazła się pod kreską w momencie uruchomienia nowej linii produkcyjnej. Zakład przeinwestował, a wdrażane produkty nie miały popytu na rynku.

Teraz do sklepów trafia towar z magazynów, które pustoszeją. Produkcja odbywa się na „pół gwizdka" - nie ma innego wyjścia w sytuacji, gdy znaczna część rolników nie dostarcza już mleka. Jak długo jeszcze Okręgowa Spółdzielnia Mleczarska wytrzyma? Można zakładać najgorsze, czyli stopniowe wygaszanie produkcji i masowe zwolnienia. W mleczarni pracuje prawie 150 osób. Dostawców mleka jest ponad 700.

(stop)

Dostawcy mleka od dawna nie otrzymują pieniędzy

CACKO Z CHICAGO

To jedyne takie auto w Ozorkowie. Kultowy ford mustang należy do Michała Twardowskiego, który w ub. tygodniu wrócił z Chicago do swojego rodzinnego miasta.

- Mustanga sprowadziłem ze Stanów. Ma porywisty temperament – mówi z uśmiechem pan Michał. - Pod maską jest prawie 500 koni mechanicznych. Tak dużą moc udało się uzyskać z silnika 2.2 V4 z turbiną. Do setki rozpędza się w niespełna 5 sekund. Oczywiście mustanga poję benzyną a nie ropą.

Jaskrawy, żółty kolor przykuwa uwagę. Do mustanga coupe wchodzi się przez ogromne przednie drzwi, które otwiera się sposobem górnym a nie bocznym.

- W środku jest wszystko, co najważniejsze. Nowoczesny system nagłośnienia i potężne basy – żartuje właściciel forda.

M. Twardowski od dawna związany jest zawodowo z USA. Za oceanem pracuje jako kierowca trucków. Myśli nad powrotem na stałe do domu.

- W Ozorkowie będę przez miesiąc. Później wracam do Stanów, ale na poważnie rozważam powrót i definitywny rozbrat z Ameryką.

(stop)

Czy pocztę czeka przeprowadzka?

Duże ogłoszenie ustawione tuż przy budynku na Wyszyńskiego w którym mieści się poczta wzbudza zainteresowanie mieszkańców. Wielu z nich pyta o plany właściciela nieruchomości. Jeśli cały budynek został wystawiony na sprzedaż, to poczta będzie musiała poszukać sobie innego lokum.

Ogłoszenie o sprzedaży pojawiło się niedawno, jednak od razu przykuło uwagę.

- No nie, to teraz przeniosą nam pocztę w inne miejsce? - pyta się ozorkowianka.

O ogłoszeniu rozmawialiśmy z pracownikami poczty i zastępcą naczelnik placówki.

- My nic nie wiemy. Ale raczej Orange nie sprzeda tej połówki budynku, w którym mieści się poczta – mają nadzieję pracownicy.

Plany Orange, jak na razie, nie są jasne. Nasze pytania pozostały bez odpowiedzi.

(stop)

Strajk tuż przed wyborami?

ZNP przedłużył konsultacje ze szkołami w sprawie protestów. Decyzja o formie protestu zapadnie na początku października, a potem odbędą się referenda w placówkach – czy się przyłączają. Protest może nastąpić tuż przed wyborami.

Zarząd Związku Nauczycielstwa Polskiego miał ogłosić decyzję w sprawie nauczycielskich protestów w połowie września. Jednak konsultacje ze środowiskiem, czy i w jakiej formie protestować, potrwają do końca miesiąca.

Mimo podwyżek nauczyciele są wciąż niezadowoleni ze statusu materialnego, jednak – jak wyjaśnił prezes ZNP Sławomir Broniarz – konsultacje w sprawie protestu na razie nie wypaliły, bo szkoły skupiły się na niwelowaniu chaosu wywołanego reformą, w tym podwójnym rocznikiem. Przypomnijmy, że w związku z likwidacją gimnazjów i powrotem klas ósmych do szkół średnich trafili uczniowie z podwójnego rocznika: po raz ostatni absolwenci gimnazjów i po raz pierwszy od czasu tej reformy absolwenci ósmych klas podstawówek. Zrodziło to tyle problemów, że związek uznał ich pierwszeństwo, a konsultacje w sprawie protestu wydłużył.

Zarobki nauczycieli od września 2019 r.

Wynagrodzenie będzie zależało stopnia awansu zawodowego nauczyciela i od poziomu jego wykształcenia. Najwięcej zarobią magistrowie z przygotowaniem pedagogicznym mający stopień nauczyciela dyplomowanego, najmniej licencjaci bez przygotowania pedagogicznego będący nauczycielami stażystami.

Kwoty reguluje nowe rozporządzenie ministra edukacji narodowej z 14.08.2019 r.

Minimalne wynagrodzenie zasadnicze magistrów z przygotowaniem pedagogicznym:
stażysta – 2.782 zł
kontraktowy – 2.862 zł
mianowany – 3.250 zł
dyplomowany – 3.817 zł

Minimalne wynagrodzenie zasadnicze magistrów bez przygotowania pedagogicznego i licencjatów z przygotowaniem pedagogicznym:
stażysta – 2.466 zł
kontraktowy – 2.509 zł
mianowany – 2.832 zł
dyplomowany – 3.324 zł

Minimalne wynagrodzenie zasadnicze licencjatów bez przygotowania pedagogicznego:
stażysta – 2.450 zł
kontraktowy – 2.466 zł
mianowany – 2.486 zł
dyplomowany – 2.905 zł

Fundusz dołoży na drogę

Gm. Parzęczew Ryszard Nowakowski, wójt gminy Parzęczew, podpisał umowę z wojewodą łódzkim na dofinansowanie przebudowy drogi gminnej Orła – Duraj na długości 930 m. Całkowitą wartość zadania szacuje się na 564 938,56 zł. Dofinansowanie z Funduszu Dróg Samorządowych stanowić będzie nie więcej niż 50% całości zadania – 282 469 zł. Zakres prac obejmuje: geodezyjne wytyczenie osi drogi, korytowanie i wyprofilowanie istniejącej nawierzchni drogi, zabezpieczenie istniejących kabli energetycznych, wykonanie podbudowy zasadniczej z kruszywa, wykonanie warstwy wiążącej z mieszanki mineralno – asfaltowej grubości 4 cm, wykonanie nawierzchni z mieszanki mineralno – asfaltowej o grubości 3 cm (warstwa ścieralna), obustronne wykonanie poboczy gruntowych na szerokości 0,75 m, wykonanie oznakowania pionowego i poziomego, zabezpieczenie istniejących punktów poligonowych. W najbliższych dniach nastąpi otwarcie ofert złożonych do przetargu ogłoszonego na zadanie.

Obchody w Solcy

Gm. Ozorków W Solcy Wielkiej odbyły się uroczystości patriotyczno-religijne w związku z 80. rocznicą Bitwy nad Bzurą. Niezmienny cel, przyświecający tej podniosłej inicjatywie to zachowanie pamięci o bohaterach „polskiego września" 1939 roku, którym przyszło złożyć najwyższą ofiarę – własne życie w walce za swoją Ojczyznę. Wszystko to dla 155-ciu żołnierzy poległych na polach Solcy Wielkiej i najbliższej okolicy podczas największej bitwy kampanii wrześniowej w odwecie hitlerowskiemu najeźdźcy. Na zaproszenie wójta gminy Ozorków Tomasza Komorowskiego i starosty zgierskiego Bogdana Jaroty przyjechało do Solcy Wielkiej wiele oficjalnych delegacji, młodzież szkolna, wojsko, policja, Państwowa Straż Pożarna, przedstawiciele władz samorządowych i mieszkańcy. Przy zaangażowaniu władz samorządowych i kościoła uhonorowano spoczywających na cmentarzu w Solcy Wielkiej bohaterów.

społem PSS
Powszechna Spółdzielnia Spożywców
95-035 Ozorków, ul. Średnia 6
tel. 42/277-00-17; 42/277-00-12

Rok założenia
1920

ADRESY SKLEPÓW:
Cegielniana 25/27,
Starzyńskiego 8, Listopadowa 2, Łęczycka 23,
Maszkowska 35, Nowe Miasto 8, Zagajnikowa 18

"Społem" to najstarszy polski znak handlowy, to znak kupieckiej solidarności i wieloletniej służby klientom-konsumentom oraz trwałości i niezawodności w każdych warunkach.

Prowadzimy działalność handlowo-usługową na terenie naszego miasta na łącznej powierzchni około 3000 m2. **Za osiągnięty sukces rynkowy, za dbałość o markę i reputację firmy Spółdzielnia otrzymała Statuetkę i tytuł "Orła Agrobiznesu" oraz za rosnącą wartość rynkową firmy, Instytut Nowoczesnego Biznesu przyznał Spółdzielni tytuł "Geparda Biznesu".**

Łączymy tradycję z nowoczesnością
www.ozorkow.spolem.org.pl
e-mail.: sekretariat@spolemozorkow.pl

reklama

Mniej klientów z powodu remontu

Ozorków **Część przedsiębiorców zwraca uwagę na obniżone dochody, które są efektem trwającego remontu ul. Łęczyckiej. Rozkopana droga rzeczywiście uniemożliwia wjazd kierowcom, którzy planują zrobić zakupy czy też skorzystać z punktów usługowych. Pieszych też jest mniej w związku z remontem drogi.**

- Spadek obrotów jest bardzo zauważalny – mówi jeden z przedsiębiorców. - O problemach rozmawialiśmy w urzędzie miasta.

Magistrat potwierdza.

- Do urzędu trafiły sygnały od dwóch przedsiębiorców ww. sprawie, jednak wykazali oni zrozumienie dla potrzeby przeprowadzenia inwestycji, która w znaczący sposób poprawi stan ul. Łęczyckiej – usłyszeliśmy od **Izabeli Dobrynin**.

Zakończenie modernizacji całej Łęczyckiej zaplanowano na koniec listopada. Przypominamy, że 250-metrowy odcinek ul. Łęczyckiej od DK 91 do granic miasta leży poza granicami Ozorkowa i miasto nie może prowadzić tam żadnych prac. Kilka lat temu, gdy burmistrz Jacek Socha planował przebudowę ul. Łęczyckiej, zgłosił do starosty zgierskiego wniosek o włączenie tego odcinka drogi do inwestycji, jednak okazało się to niemożliwe ze względów formalnych.

Zgodnie z projektem ul. Łęczycka jest przebudowywana od skrzyżowania z ul. Rolną do skrzyżowania z ul. Stypułkowskiego (odcinek o długości ok. 1,5 km). Prace obejmują budowę nawierzchni jezdni, zjazdów do posesji, chodników i ścieżek rowerowych, krawężników, kanalizacji deszczowej, przejść dla pieszych, przepustów i oświetlenia ulicznego.

Modernizacja Łęczyckiej to kolejny etap zadania pn. „Przebudowa układu komunikacyjnego w Ozorkowie w celu zapewnienia bezpośredniego połączenia ze strategicznymi centrami logistycznymi".

Projekt realizowany jest w partnerstwie z powiatem zgierskim i jest dofinansowany z Regionalnego Programu Operacyjnego Województwa Łódzkiego na lata 2014 – 2020.

(stop)

MIEJSKI OŚRODEK KULTURY W OZORKOWIE
ul. Wyszyńskiego 43 a, 95-035 Ozorków
Czwartki, **grupa dzieci 7-9 lat**, godz. 17.00 -18.00 , koszt. 100 zł/miesiąc
Grupa starsza, **dzieci 10+** godz. 18.00- 20.00, koszt. 160 zł/ miesiąc
Pierwsze zajęcia 4 października. Ilość miejsc ograniczona

ogłoszenie

Potrzebni ochroniarze

Ozorków **Kierownik ekipy remontującej park miejski zdecydował się na zatrudnienie ochrony. Przez kilka dni ochroniarze mieli w swoich obowiązkach strzec (szczególnie w nocy) materiałów budowlanych przed ewentualnymi kradzieżami.**

- Przywieźliśmy stalowe pręty do wzmocnień konstrukcji modernizowanego mostku. Takie pręty łatwo jest wynieść, a że notorycznie nasze zabezpieczenia w postaci ogrodzeń są niszczone, to zdecydowaliśmy się na skorzystanie z pomocy firmy ochroniarskiej – mówi kierownik Maciej Kulesza.

Jak się dowiedzieliśmy, firma remontowa będzie jeszcze korzystać z ochrony. Nie da się ukryć, że jest to efekt wcześniejszych aktów wandalizmu i wchodzenia na teren parku, pomimo płotów.

Niedawno w parku robotnicy rozpoczęli utwardzanie alejek. W tym tygodniu kontynuowane też będą prace przy mostku.

Remont parku zakończyć ma się w połowie przyszłego roku.

(stop)

SYSTEM ANTYNAPADOWY W MOPS

Ozorków **Każdy z pracowników ośrodka może już bezpośrednio powiadomić firmę ochroniarską o niebezpieczeństwie. Wystarczy, że naciśnie służący do tego celu odpowiedni przycisk. W budynku i na zewnątrz będzie też monitoring.**

Działania, związane ze zwiększeniem bezpieczeństwa, to efekt irracjonalnego zachowania jednego z podopiecznych. Mężczyzna przyszedł z nożem do MOPS. Na szczęście, dzięki natychmiastowemu powiadomieniu policji i niezwłocznej reakcji funkcjonariuszy, nikt nie ucierpiał.

- Na system ochrony w Miejskim Ośrodku Pomocy Społecznej w Ozorkowie składają się trzy elementy: instalacja systemu antynapadowego - zadanie to zostało już zrealizowane i umożliwia każdemu pracownikowi MOPS wezwanie pomocy w sytuacji zagrożenia. Instalacja systemu sygnalizacji włamania do pomieszczeń zajmowanych przez MOPS – w trakcie realizacji. Instalacja systemu monitoringu wizyjnego obejmującego pomieszczenia wewnątrz budynku oraz najbliższą okolicę wokół budynku – w trakcie realizacji. Łączny koszt zakupu i instalacji ww systemów wynosi około 21 tysięcy zł brutto. Z uwagi na dobro pracowników jednostki nie jest wskazane przekazanie do publicznej wiadomości szczegółowych informacji na temat rozmieszczenia jak i działania systemu antynapadowego. Jednocześnie zapewniam, że pracownicy mają do dyspozycji odpowiednie urządzenia – mówi **Magdalena Wąsiołek**, dyrektor MOPS.

(stop)

M. Wąsiołek, dyrektor MOPS, zapewnia, że pracownicy mogą już czuć się bezpiecznie

POWIATOWY URZĄD PRACY W ŁĘCZYCY, UL. SIENKIEWICZA 31, 99-100 ŁĘCZYCA, ☎ 24 721-29-14, FAX 24 721-32-78

Kosmetyczka
Wykształcenie zasadnicze zawodowe – kosmetyczka, umiejętność wykonywania makijażu, stylizacja paznokci metodą hybrydową.
SALON KOSMETYCZNY
Małgorzata Gibska
ul. Kilińskiego 7B, 99-100 Łęczyca
Tel: 501 041 907

Murarz
Chęć do pracy, umiejętność murowania
DAR-BUD K. Oleski w Łęczycy
ul. Słowackiego 30,
99-100 Łęczyca
Tel: 519 056 415
Praca u klienta

Kierowca ciągnika oraz sam. Kat. B
Praca w zespole, chęć do pracy, sumienność, prawo jazdy kat. B, T oraz mile widziane inne uprawnienia, mile widziane doświadczenie zawodowe
Zarząd Dróg Powiatowych w Łęczycy
Ul. Mickiewicza 12
99-100 Łęczyca
Tel: 24 721-27-41

Szwaczka
Umiejętność szycia na maszynie
Andrzej Sieradzki
Błonie 104
99-100 Łęczyca
Tel: 608-637-714

Kasjer – sprzedawca
Wykształcenie podstawowe, uczciwość, pracowitość
PPH – U „Maria" Maria Jura
Ul. Kaliska 10A
99-100 Łęczyca
Tel: 609-804-680

Pracownik produkcji
Wykształcenie zasadnicze zawodowe lub średnie zawodowe
DRIVIA Sp. z o.o.
ul. Domaniewska 37 m. 2.43,
02-673 Warszawa
Tel: 662 130 100
Praca: ul. Reymonta 17
99-150 Grabów

Specjalista ds. jakości
Wykształcenie średnie ogólnokształcące
DRIVIA Sp. z o.o.
ul. Domaniewska 37 m. 2.43,
02-673 Warszawa
Tel: 662 130 100
Praca: ul. Reymonta 17
99-150 Grabów

Specjalista ds. systemów jakości
Wykształcenie wyższe kierunkowe
(technologia żywności, chemia spożywcza)
DRIVIA Sp. z o.o.
ul. Domaniewska 37 m. 2.43,
02-673 Warszawa
Tel: 662 130 100
Praca: ul. Reymonta 17
99-150 Grabów

Pracownik biurowy
Wykształcenie wyższe, obsługa komputera
DRIVIA Sp. z o.o.
ul. Domaniewska 37 m. 2.43,
02-673 Warszawa
Tel: 662 130 100
Praca: ul. Reymonta 17
99-150 Grabów

Operator wózków widłowych
Wykształcenie zasadnicze zawodowe, uprawnienia na wózki widłowe, prawo jazdy kat. B
DRIVIA Sp. z o.o.
ul. Domaniewska 37 m. 2.43,
02-673 Warszawa
Tel: 662 130 100
Praca: ul. Reymonta 17
99-150 Grabów

Mechanik
Wykształcenie zasadnicze mechaniczne
DRIVIA Sp. z o.o.
ul. Domaniewska 37 m. 2.43,
02-673 Warszawa
Tel: 662 130 100
Praca: ul. Reymonta 17
99-150 Grabów

Brygadzista produkcji
Wykształcenie średnie ogólnokształcące
DRIVIA Sp. z o.o.
ul. Domaniewska 37 m. 2.43,
02-673 Warszawa
Tel: 662 130 100
Praca: ul. Reymonta 17
99-150 Grabów

Elektryk – automatyk
Wykształcenie zasadnicze elektryczne
DRIVIA Sp. z o.o.
ul. Domaniewska 37 m. 2.43,
02-673 Warszawa
Tel: 662 130 100
Praca: ul. Reymonta 17
99-150 Grabów

Mechanik samochodowy
Wykształcenie zawodowe mechaniczne, chęć do pracy, zaangażowanie
Nowa Fabryka Polska
sp. z o.o., sp. k.
Ul. Tuwima 53
90-025 Łódź
Tel: 601-287-327
Miejsce pracy: Janków 17,
99-100 Łęczyca

Spawacz
Doświadczenie zawodowe, dokładność, rzetelność, punktualność
ŁZG Łęczyca SA
Ul. Kopalniana 9
99-100 Łęczyca
Tel: 24 721-34-41

Tokarz
Doświadczenie zawodowe, dokładność, rzetelność, punktualność
ŁZG Łęczyca SA
Ul. Kopalniana 9
99-100 Łęczyca
Tel: 24 721-34-41

Frezer
Doświadczenie zawodowe, dokładność, rzetelność, punktualność
ŁZG Łęczyca SA
Ul. Kopalniana 9
99-100 Łęczyca
Tel: 24 721-34-41

Ślusarz
Doświadczenie zawodowe, dokładność, rzetelność, punktualność
ŁZG Łęczyca SA
Ul. Kopalniana 9
99-100 Łęczyca
Tel: 24 721-34-41

Monter konstrukcji
Doświadczenie zawodowe, dokładność, rzetelność, punktualność
ŁZG Łęczyca SA
Ul. Kopalniana 9
99-100 Łęczyca
Tel: 24 721-34-41

Kowal
Wykształcenie podstawowe, doświadczenie zawodowe na podobnym stanowisku, znajomość rysunku technicznego i zasad pomiarów kontrolnych
SCHRANER POLSKA Sp. z o.o.
ul. Lotnicza 21g, 99-100 Łęczyca
Tel: 24 721 02 27

Elektromechanik
Wykształcenie zasadnicze zawodowe: mechanika/elektromechanika, umiejętność samodzielnego diagnozowania i usuwania usterek mechanicznych i elektromechanicznych, uprawnienia SEP do 1 KV (do 15 KV będzie dodatkowym atutem), doświadczenie zawodowe na podobnym stanowisku
SCHRANER POLSKA Sp. z o.o.
ul. Lotnicza 21g,
99-100 Łęczyca
Tel: 24 721 02 27

Pracownik produkcji
Wykształcenie podstawowe, doświadczenie zawodowe na podobnym stanowisku
SCHRANER POLSKA Sp. z o.o.
ul. Lotnicza 21g,
99-100 Łęczyca
Tel: 24 721 02 27

Konstruktor technolog
Wykształcenie wyższe: automatyka lub podobne, znajomość rysunku technicznego i programów CAD i CAM, znajomość języka angielskiego/niemieckiego
SCHRANER POLSKA Sp. z o.o.
ul. Lotnicza 21g,
99-100 Łęczyca
Tel: 24 721 02 27

Automatyk – elektryk
Wykształcenie średnie zawodowe 4 – letnie – elektryczne, znajomość instalacji elektrycznych, obsługa sterowników PLC, uprawnienia SEP do 1 kV
Ceramika Tubądzin II sp. z o.o.
Ul. Armii Krajowej 20
95-035 Ozorków
Tel: 42 714-06-96
E-mail: rekrutacjact2@o2.pl

Pracownik produkcyjny
Wykształcenie podstawowe, komunikatywność, dobra organizacja pracy
Ceramika Tubądzin II sp. z o.o.
Ul. Armii Krajowej 20
95-035 Ozorków
Tel: 42 714-06-96

Operator maszyny
Wykształcenie średnie zawodowe 4 –letnie, wykształcenie zasadnicze zawodowe, sumienne i staranne wykonywanie obowiązków, chęć do pracy, doświadczenie zawodowe na podobnym stanowisku pracy,
HTL-STREFA oferuje przyuczenie pracownika, zapewnia bezpłatne szkolenia ułatwiające rozpoczęcie pracy.
HTL Strefa S. A.
ul. Adamówek 7,
95-035 Ozorków
Tel: 24 721 92 88

Pracownik fizyczny
Chęć do pracy, umiejętności spawacza
„Hamurabi"
Mohamed Hayek
Ul. Tęczowa 9
91-502 Łódź
Tel: 601-231-113
Miejsce pracy: Borki 82A,
3499-100 Łęczyca

Szwaczka
Umiejętność szycia
PP35HU „Karola"
Grze36gorz Pawłowski
Ul. Słowackiego 42
99-100 Łęczyca
Tel: 24 721-37-34, 602-389-972

Technik weterynarii
Wykształcenie średnie – technik weterynarii, prawo jazdy kat. B
Gabinet Weterynaryjny
Krzysztof Gajewicz
Ul. H. Sienkiewicza 1
99-100 Łęczyca
Tel: 609-463-157

OGŁOSZENIA DROBNE

Społem PSS „Mazur" w Łęczycy zatrudni kierowcę na przerzuty z własnym samochodem. Tel.: 505-266-210

Społem PSS „Mazur" w Łęczycy wydzierżawi lokal o pow. 34 m² przy ulicy Belwederskiej 42 (przy sklepie „Kasia"). Tel.: 505-266-210 lub 506-856-382

Społem PSS „Mazur" w Łęczycy wynajmie 5 pokoi biurowych przy placu Kościuszki 11 oraz nowy lokal o pow. 91,40 m² przy ul. Kaliskiej 3. Tel.: 505-266-210 lub 506-856-382

Sprzedam ciągnik C-355, stan bardzo dobry. Tel.: 603-774-695

Kupię skrzynki po piwie i napojach, dojadę, odbiorę. Tel.: 691-589-161

Sprzedam mieszkanie w bloku w Ozorkowie koło Tubądzina. M3, duży balkon, 48,4mkw. II piętro. Słoneczne mieszkanko. Tel.: 513-273-272

Sprzedam dom w Ozorkowie 82mkw i budynki gospodarcze na działce 1020 mkw. Tel.: 513-918-135

SINGER – szyjąca, na pedał – sprzedam. Maglownica domowa na korbę – sprzedam. Tel.: 500-336-322

Sprzedam spawarkę 220 x 380V oraz rower elektryczny 26". Tel.: 502-851-180

Sprzedam kosiarkę elektryczną do trawy (nowa). Tel.: 790-388-867

Sprzedam hak holowniczy, uciąg 1400 kg - atest, homologacja. Tel.: 500-336-322

Sprzedam Dom + warsztat na działce 1400 mkw w Ozorkowie. Tel.: 783-499-305

Garaż 16,5 m² murowany w centrum Ozorkowa, własność notarialna – sprzedam. Tel.: 500-336-322

Kafle piecowe i kuchenne. Sprzedam b. tanio. Tel.: 500-336-322

Nowy Tygodnik Regionalny Reporter

Kupon na bezpłatne ogłoszenie

Treść ogłoszenia:

Telefon:

Redakcja nie ponosi odpowiedzialności za treść ogłoszenia
Ogłoszenie bezpłatne powinno zawierać maksymalnie 10 słów

Oryginalny kupon należy dostarczyć do biura redakcji w Łęczycy, ul. Kaliska 42

Olejki eteryczne w migrenach i bólach głowy

CUDOWNA LAWENDA – UDOWODNIONE DZIAŁANIE W LECZENIU MIGREN

W badaniach Wydziału Neurologii Uniwersytetu Nauk Medycznych w Mashhad, gdzie przetestowano olejek lawendowy w leczeniu bólu migrenowego uzyskano 74% skuteczność olejku z lawendy. Pacjenci odnotowali poprawę po inhalacjach z tego olejku i zmniejszenie dolegliwości bólowych. W porównaniu do konwencjonalnych leków przeciwbólowych lawenda wypada więc bardzo korzystnie, zwłaszcza że jej stosowanie nie inicjuje skutków ubocznych. Doskonały na bóle migrenowe dobry na migrenowe mdłości i problemy żołądkowe może być stosowany przy bólach głowy na noc, ponieważ nie utrudnia zasypiania i relaksuje.

Majerankowy- łagodzi bóle głowy, ułatwia zasypianie.

Miętowy– w przypadku bólu głowy często stosuje się nierozcieńczany olejek z mięty pieprzowej. Nanosimy na palec wskazujący dwie krople olejku i wmasowujemy go w czoło i skronie. Wywoła to efekt rozszerzenia naczyń krwionośnych (wazodilatacji), krążenie ulegnie spowolnieniu, co zadziała uspokajająco. Po kilku minutach pojawi się lekkie wrażenie chłodu i ból głowy ulegnie zmniejszeniu. Uwaga: kiedy mamy szczególnie wrażliwą skórę, aby uniknąć podrażnienia, rozpuśćmy olejek w oleju bazowym. Zawsze należy także uważać, aby olejek nie dostał się do oczu (w takim przypadku należy przemyć oczy wodą). Olejku miętowego nie stosujemy na noc, może utrudniać zasypianie. Jest skuteczny w migrenowym bólu głowy, pomaga na towarzyszące migrenie nudności, pomaga w bólach głowy związanych z niskim ciśnieniem krwi

Jak stosować aromaterapię w bólach głowy?

- miejscowo: olejki eteryczne rozpuszczone w oleju bazowym (np. z pestek winogron) wcieramy w skórę skroni, czoła i karku, czasem nawet w małżowiny uszne. Najistotniejsze jest to, aby zabieg masażu wykonać natychmiast po pojawieniu się bólu, aby zablokować go i rozproszyć zanim zdąży się rozwinąć. Używamy 2-5 kropli olejku eterycznego na 1 łyżkę oleju bazowego.

- do inhalacji w kominkach aromaterapeutycznych: do kominka wlewamy 10 kropli olejku, np. 5 kropli olejku lawendowego i 5 kropli olejku z mięty pieprzowej i uzupełniamy letnią wodą. Podpalamy świeczkę pod naczynkiem z olejkami. Kładziemy się wygodnie i spokojnie wdychamy aromat olejków.

- przez rozpylanie: 10 kropli olejku lub mieszanki olejków (10 kropli łącznie) rozcieńczamy w 1 łyżeczce wódki, a następnie dolewamy 0,5 szklanki wody. Wlewamy do butelki ze spryskiwaczem i rozpylamy w powietrzu.

Jak wykonać mieszankę olejków na migrenę?

Składniki:

2,5 łyżki oleju bazowego (olej z pestek winogron, oliwa z oliwek)

olejek awendowy– 3 krople
olejek geraniowy– 2 krople
olejek z mięty pieprzowej– 2 krople
olejek goździkowy– 2 krople
olejek eukaliptusowy– 1 kropla

Wszystkie składniki wymieszać, przelać do ciemnej buteleczki. Używać do masażu natychmiast po pojawieniu się bólu głowy.

Z czym połączyć aromaterapię, aby uzyskać lepszy efekt w leczeniu bólu głowy? Warto dodać zimne i ciepłe okłady (w zależności, która opcji pomaga w naszym przypadku), masaże, które rozluźniają i zmniejszają napięcie psychofizyczne, spowodowane przez silny ból, medytację, a także, gdy zajdzie taka konieczność – farmakoterapię.

Papryka jest bardzo zdrowa

Papryka to prawdziwa kopalnia zdrowia i nie trzeba się w nią specjalnie zagłębiać, aby otrzymać wszystko, co najlepsze. Stanowi źródło flawonoidów, prowitaminy A, witaminy E, witaminy C oraz potasu, wapnia, magnezu i żelaza. Odmiany czerwone mają większa zawartość barwników, a w tym cennego likopenu. Mówiąc o owocach tej rośliny, nie sposób nie wspomnieć o kapsaicynie, która nadaje im ostrość. Papryki łagodne w smaku mają jej znikome ilości, a te najostrzejsze – nawet 35 tys. jednostek. Warto wiedzieć, że kapsaicyna obecna jest głównie w pestkach oraz białych błonkach papryki.

Papryka – właściwości lecznicze

Kichasz i walczysz ze stanem podgorączkowym? Papryka przyjdzie ci na ratunek. Jej czerwona odmiana to idealne źródło witaminy C. Ma jej znacznie więcej niż inne warzywa i owoce. Aby w pełni wykorzystać jej właściwości zdrowotne, należy spożywać paprykę na surowo. Witamina C jest bowiem bardzo wrażliwa na wysokie temperatury, pod wpływem których ulega zniszczeniu.

Ocet jabłkowy zmieszaj z wodą. Płynem codziennie przecieraj twarz

Ocet jabłkowy to jeden z najwspanialszych naturalnych produktów. Jego wszechstronne właściwości są nie do przecenienia. Pomaga w odchudzaniu, obniża poziom cukru we krwi, leczy bezsenność, zapobiega grzybicy i obrzękom. To również doskonały środek do sprzątania. Ale z jakiego powodu przecierać nim twarz? Sprawdźcie, będziecie zaskoczeni.

Z właściwości octu jabłkowego korzystano już 5 tys. lat temu. Służył m.in. do oczyszczania wątroby i ran, a także wzmocnienia odporności. Skąd te wszystkie zalety? Ocet jabłkowy zawdzięcza go wyjątkowemu składowi chemicznemu.

Czego się stanie, gdy będziesz przecierać twarz octem jabłkowym?

źródło: www.poradnik.zdrowie.pl

Ocet jabłkowy jest najlepszym naturalnym środkiem ściągającym:

przywraca skórze właściwe pH,
zmniejsza suchość skóry
hamuje skłonność do przetłuszczania
poprawia cyrkulację krwi
zabija bakterie i drożdżaki, dzięki czemu jest dobrym środkiem przeciwko wypryskom

Jak stosować ocet jabłkowy na twarz?

Ocet jest substancją drażniącą, dlatego warto go rozcieńczyć - na jedną część octu dajemy cztery części wody. Ocet nakładamy na twarz za pomocą wacika lub spryskujemy nim twarz (rano i wieczorem). Nie zmywamy go już.

Ocet jabłkowy możecie samodzielnie zrobić w domu. Jest to bardzo proste.

Jak zrobić ocet jabłkowy - prosty przepis

Wystarczy obrane (nie pryskane) jabłka drobno pokroić i razem ze skórkami (nawet z ogryzkami, ale bez ogonków) wrzucić do czystego szklanego lub kamionkowego naczynia. Wszystko zalewamy przegotowaną lekko ciepłą wodą z dodatkiem cukru (ok. 1 łyżka na szklankę wody). Naczynie przykrywamy ręcznikiem papierowym lub lnianą ściereczką (gaza nie jest wskazana - przez otwory muszki owocówki mogą dostać się do płynu), zabezpieczamy gumką recepturką i odstawiamy w ciepłe ciemne miejsce.

Po ok. 2 tygodniach owoce powinny zbrązowieć i nie wypływać już na wierzch. To znak, że trzeba je usunąć - przecedzamy więc płyn i już bez owoców wlewamy do umytego wcześniej naczynia, zabezpieczamy ściereczką i ponownie odstawiamy.

Po dwóch - czterech tygodniach cenny ocet jabłkowy powinien być gotowy (płyn będzie miał wyraźnie octowy zapach). Ocet przecedzamy i przelewamy do szklanych, najlepiej ciemnych butelek. Możemy go przechowywać w piwnicy, spiżarni lub szafce.

Figi

Suszone owoce korzystnie wpływają na pracę wątroby, a dzięki dużej zawartości błonnika regulują pracę układu pokarmowego, a także obniżają poziomu cholesterolu we krwi. Są bogate w potas, który zapobiega obrzękom. Figi mają właściwości odtruwające, przeciwutleniające, a także przeciwbakteryjne i przeciwpasożytnicze.

Kiszona kapusta - nr1 dla organizmu

Kapusta, najlepiej kiszona, oprócz licznych przeciwutleniaczy, witamin i minerałów zawiera siarkę (podobnie jak brokuły i czosnek), która usprawnia pracę wątroby i wspomaga oczyszczanie organizmu z substancji toksycznych. Dzięki obecności błonnika kapusta pobudza jelita do pracy, a ponieważ zawiera probiotyki, wzbogaca mikroflorę układu pokarmowego w dobre bakterie, dzięki czemu poprawia trawienie i reguluje wypróżnienia. Przy zaparciach warto pić sok z kiszonej kapusty.

Nowy Tygodnik Regionalny Reporter

Wydawca: StartPress Media, 99-100 Łęczyca ul. Kaliska 42 • **Redaktor naczelny:** Piotr Stoliński • ☎ 24 253-59-67, **www.reporter-ntr.pl** • e-mail: biuro@reporter-ntr.pl • **DTP** - Radosław Szczepański • **Druk:** Polskapresse Sp. z o.o. Oddział Poligrafia Drukarnia Łódź

Bez maski też można

Szkoda, że żegnamy jużlato

Nowa jakość

Ale super zabawa! Co nie?

Oj, żeby nikt nie wpadł

Mega bańka mydlana

Każde dziecko uwielbia puszczać bańki mydlane. Gdy jest ich naprawdę dużo, wyglądają magicznie. Niestety są też bardzo nietrwałe. Na uznanie zasługuje więc tym bardziej stworzenie ogromnej bański mydlane, w której znalazło się ponad 400 osób. Obecny rekord Guinnessa na najwięcej osób zamkniętych w bańce mydlanej wynosi aż 417 osób i należy do Polaków, a konkretniej do Jakuba Bochenka – prezesa firmy TUBAN, zajmującej się produkcją dużych baniek radości. Bańka mydlana, w której zamknięto wszystkich uczestników rekordu była ogromna i mierzyła 8×12 metrów.

Poprzedni rekord Guinessa w tej kategorii należał do Rosjan. Rekordowej wielkości bańka mydlana, która pomieściła w swoim wnętrzu aż 374 osoby, była wysoka na 2,5 m. Do jej stworzenia wykorzystano wodę, mydło w płynie, glicerynę i środki zagęszczające.

Motocyklowe popisy

Czujesz pociąg do motoryzacji, jednak nieufnym wzrokiem spoglądasz na popisowe wyczyny wielbicieli palenia gumy na motocyklach czy w samochodach? Dobra zabawa, czy chęć udowodnienia swoich możliwości? Nowy rekord Guinnessa na najwięcej motocykli palących gumę jednocześnie należy do Polaków! Dzięki ogromnemu zaangażowaniu Klubu Motocyklowego Waleczne Wilki i Polskiego Ruchu Motocyklowego 1978, w Lwówku (woj. Wielkopolskie) pobito rekord z wynikiem 329 motocykli. Emocje były nie z tej ziemi. Wszędzie unosiła się adrenalina, determinacja i ogromne ilości gęstego, szarego dymu oraz swąd palonej gumy. Całe wydarzenie ochraniali policjanci i strażacy, którzy dopilnowali, by nikomu nic się nie stało.

74-latka urodziła bliźnięta

74-letnia Erramatti Mangayamma po 57 latach walki o zajście w ciążę została ogłoszona najstarszą matką świata. Dzieci zostały urodzone poprzez cesarskie cięcie, a tuż po wykonanej operacji Mangayamma została przewieziona na oddział intensywnej opieki. Dr Sanakayyala Umashankar, dyrektor szpitala Ahalya Hospital w Kothapet, powiedział, że operacja "przebiegła bez komplikacji, zarówno matka, jak i niemowlęta są zdrowe". Niestety, zaledwie dzień po narodzinach bliźniaków, problemy ze zdrowiem zaczął mieć ich ojciec. Raja Rao miał stracić przytomność i zostać przewiezionym na oddział intensywnej terapii. Wiadomo, że miał wcześniej problemy ze zdrowiem, jednak do teraz szpital ani rodzina nie podali oficjalnej przyczyny. Żadna ze stron nie komentuje także przedłużającego się pobytu małżonków na oddziale.

źródło: internet/trolu.com.pl, kopalnawiedzy.pl, rekordyguinessa.pl